

**PREFEITURA MUNICIPAL DE ALAGOINHAS, BA.**

**EDITAL Nº 01/2019 – PROCESSO SELETIVO SIMPLIFICADO nº 02/2019 – REDA.**

**PROVA OBJETIVA.**

**EMPREGO: SUPERVISOR DE PROGRAMAS E PROJETOS.**

**Leia atentamente as INSTRUÇÕES:**

1. Não será permitido ao candidato realizar a prova usando óculos escuros (exceto para correção visual ou fotofobia, desde que informe no ato da inscrição), ou portando aparelhos eletrônicos (mesmo desligados), qualquer tipo de relógio, chaves, carteira, bolsa, acessórios que cubram o rosto, a cabeça, ou parte desta.
2. O candidato poderá manter em cima da sua carteira apenas lápis, borracha, caneta, um documento de identificação e lanche (exceto líquido). **Outros pertences**, antes do início das provas, o candidato deverá acomodá-los embaixo de sua cadeira, sob sua guarda e responsabilidade.
3. Será eliminado deste Processo Seletivo Simplificado o candidato cujo celular e/ou aparelho(s) eletrônico(s), mesmo desligado(s), emitir(em) qualquer som durante a realização das provas.
4. Durante todo o tempo em que permanecer no local onde está ocorrendo o Processo Seletivo Simplificado, o candidato deverá manter o celular desligado, sendo permitido ativá-lo somente após ultrapassar o portão de saída do prédio.
5. Confira se sua prova tem **50** questões, cada qual 4 alternativas (A, B, C, D), veja se o emprego para o qual se inscreveu está correto.
6. Confira seus dados no cartão-resposta (nome, número de inscrição e o emprego para o qual se inscreveu) e **ASSINE** o mesmo.
7. Preencha toda a área do cartão-resposta correspondente à alternativa de sua escolha, com caneta esferográfica (tinta azul ou preta), sem ultrapassar as bordas. As marcações duplas, ou rasuradas, com corretivo, ou marcadas diferentemente do modelo estabelecido no cartão-resposta poderão ser anuladas.
8. Observe as orientações apresentadas no cartão-resposta. O mesmo não será substituído, salvo se contiver erro de impressão.
9. Aguarde a autorização do fiscal para abrir o caderno de provas. Ao receber a ordem dele, confira o caderno de provas com muita atenção. Nenhuma reclamação sobre o total de questões, ou falha de impressão, será aceita depois de iniciada a prova.
10. Cabe apenas ao candidato a interpretação das questões, o fiscal não poderá fazer nenhuma interferência. A Prova Objetiva terá duração máxima de **4h (quatro horas)**, incluso o tempo destinado ao preenchimento do cartão-resposta.
11. O candidato poderá se retirar do local de realização das provas somente 1h (uma hora) após o seu início, levando o caderno de prova.
12. Ao término da prova, o candidato deverá entregar ao fiscal de sala o cartão-resposta preenchido e assinado.
13. Os **3 (três)** candidatos, que terminarem a prova por último, deverão permanecer na sala, e só poderão sair juntos após o fechamento do envelope, contendo os cartões-resposta dos candidatos presentes e ausentes, e assinarem no lacre do referido envelope, atestando que este foi devidamente lacrado.
14. Ao término da prova, o candidato deverá se retirar do recinto onde está ocorrendo o certame, não lhe sendo mais permitido o uso do banheiro e bebedouro.

**BOA PROVA!**

## LÍNGUA PORTUGUESA.

Leia o texto para responder às próximas três questões.

### Geração Coca-Cola. (Legião Urbana).

Quando nascemos fomos programados

A receber o que vocês

Nos empurraram com os enlatados

Dos U.S.A., de nove às seis

Desde pequenos nós comemos lixo

Comercial e industrial

Mas agora chegou nossa vez

Vamos cuspir de volta o lixo em cima de vocês.

Somos os filhos da revolução

Somos burgueses sem religião

Somos o futuro da nação

Geração Coca-Cola.

Depois de 20 anos na escola

Não é difícil aprender

Todas as manhas do seu jogo sujo

Não é assim que tem que ser.

Vamos fazer nosso dever de casa

E aí então vocês vão ver

Suas crianças derrubando reis

Fazer comédia no cinema com as suas leis.

Somos os filhos da revolução

Somos burgueses sem religião

Somos o futuro da nação

Geração Coca-Cola

Geração Coca-Cola

Geração Coca-Cola

Geração Coca-Cola.

#### 01. De acordo com a letra da música, assinale a alternativa incorreta.

- a) O eu lírico afirma que a sociedade julga o jovem de sua geração indiferente, sem iniciativa, é facilmente manobrado à cultura introduzida dos Estados Unidos.
- b) O autor da canção, Renato Russo, chama tais pessoas de Geração Coca-Cola, porque ela é uma das marcas mais conhecidas no mundo da indústria dos Estados Unidos. Esta geração é identificada por ele, como símbolo de alienação.
- c) O eu lírico da canção dirige-se a um interlocutor: vocês. Entretanto, ele não caracteriza quem são este “vocês”.
- d) A letra da música Geração Coca-Cola, em momento algum, é um protesto. Ela não contesta a opinião que a maior parte da sociedade tem de uma geração.

#### 02. De acordo com encontros vocálicos, as palavras do texto (religião / suas / aí) são respectivamente:

- a) Hiato – hiato – hiato.
- b) Ditongo – ditongo – ditongo.
- c) Hiato – hiato – ditongo.
- d) Ditongo – hiato – hiato.

#### 03. Quanto ao número de sílabas, as palavras do texto (reis / programados / leis / assim) classificam-se como:

- a) Dissílaba / polissílaba / dissílaba / dissílaba.
- b) Monossílaba / polissílaba / dissílaba / dissílaba.
- c) Monossílaba / polissílaba / monossílaba / dissílaba.
- d) Monossílaba / trissílaba / monossílaba / dissílaba.

#### 04. Na classificação das palavras, quanto ao acento tônico, marque a alternativa incorreta.

- a) Oxítonas: condor, Nobel, ruim, sutil.
- b) Paroxítonas: aziago, Epifania, exegese, gratuito, látex.
- c) Proparoxítonas: cânones, etíope, hábitat, idólatra, ínterim.

d) Paroxítonas: ônix, recorde, rubrica, perífrase, zênite.

**05. Sobre tipologia textual, analise se os itens são (V) verdadeiros ou (F) falsos e marque a alternativa correta:**

( ) **Narração:** contar uma história real ou fictícia. O fato contado apresenta uma sequência de ações envolvendo personagens em determinado espaço e tempo.

( ) São exemplos de descrição a novela, o romance, o conto, uma crônica, uma notícia de jornal, uma piada, um poema, uma letra de música, uma história em quadrinhos, desde que apresentem uma sucessão de fatos.

( ) O enredo de uma dissertação pode ser assim estruturado: **exposição** (apresentação das personagens, do cenário, da época); **desenvolvimento** (desenrolar dos fatos, contendo complicações e clímax); **desfecho** (arremate da trama).

( ) Dissertar é expor ideias a respeito de um determinado assunto. É discutir essas ideias, analisá-las e apresentar provas que justifiquem e convençam o leitor da validade do ponto de vista de quem as defende.

( ) Para se redigir um texto dissertativo, são indispensáveis: criticidade, clareza, unidade e coerência.

a) F – V – V – V – F.

b) V – F – F – V – V.

c) V – V – F – F – F.

d) V – V – V – V – V.

**06. Quanto a foco narrativo, leia os itens e assinale a alternativa verdadeira:**

(1) **Foco narrativo:** contar (ato de narrar) ou como contar (o estilo pessoal) implicam uma determinada posição do narrador com relação ao acontecimento. Ele pode ser narrador participante, narrador observador, narrador onisciente.

(2) Narrador participante é uma das personagens da história, a narrativa é feita em 1ª pessoa (eu/nós).

(3) Narrador observador relata os fatos, é um mero espectador; a narrativa da história é em 3ª pessoa.

(4) Narrador onisciente é uma espécie de testemunha invisível de tudo quanto ocorre, em todos os lugares e momentos. Ele tenta passar ao leitor as emoções, os pensamentos e os sentimentos das personagens.

(5) No discurso indireto, o narrador reproduz na íntegra a fala das personagens.

(6) No discurso direto, o narrador funciona como testemunha auditiva e passa para o leitor o que ouviu da personagem.

a) Apenas 1, 2, 3 e 4 estão corretos.

b) Apenas 1, 3, 5 e 6 estão corretos.

c) Apenas 1, 2, 4 e 5 estão corretos.

d) 1, 2, 3, 4, 5 e 6 estão corretos.

**07. Sobre funções da linguagem, marque a alternativa incorreta.**

a) Quando o elemento é o contexto, a função é referencial.

b) Quando o elemento é o emissor, a função é emotiva.

c) Quando o elemento é o receptor, a função é conativa.

d) Quando o elemento é o canal, a função é poética.

**08. Sobre níveis de linguagem, atribua (V) verdadeiro ou (F) falso aos itens e marque a alternativa correta:**

( ) A língua pertence a todos os membros de uma comunidade e é uma entidade viva em constante mutação. Novas palavras são criadas de outras línguas, à medida que surgem novos hábitos, objetos e conhecimentos.

( ) Quem determina as transformações linguísticas é o conjunto de usuários, independentemente de quem sejam eles, estejam falando ou escrevendo, uma vez que tanto a língua escrita quanto a oral apresentam variações condicionadas por diversos fatores: regionais, sociais, intelectuais etc.

( ) A língua falada, quanto a escrita, cumprem sua finalidade, que é a comunicação. A língua escrita obedece a normas gramaticais e será sempre diferente da língua oral; esta, é mais espontânea, solta, livre, porém, mais sujeita a falhas, uma vez que a linguagem empregada coloquialmente, difere substancialmente do padrão culto.

( ) Não se deve reger o ensino da língua pelas noções de certo ou errado, mas pelos conceitos de adequado e inadequado, que são mais convenientes e exatos, porque refletem o uso da língua nos mais diferentes contextos.

( ) A linguagem popular ou coloquial é aquela usada espontânea e fluentemente pelo povo. Mostra-se quase sempre rebelde à norma gramatical e é carregada de vícios de linguagem (solecismo – erros de regência e concordância; barbarismo – erros de pronúncia, grafia e flexão; ambiguidade; cacofonia; pleonismo vicioso), expressões vulgares, gírias e preferência pela coordenação, que ressalta o caráter oral e popular da língua.

( ) A linguagem culta, ou padrão, é aquela ensinada nas escolas e serve de veículo às ciências em que se apresenta com terminologia especial. É usada pelas pessoas instruídas das diferentes classes sociais e caracteriza-se pela obediência às normas gramaticais.

a) F – F – V – V – V – V.

- b) F – V – F – V – V – V.
- c) V – V – F – V – V – V.
- d) V – V – V – V – V – V.

**09. Marque a alternativa onde temos um discurso indireto livre.**

- a) Cheio de saudade, decidi ligar: – Alô, quem fala?
- b) – Um momento, voltarei rápido.
- c) Começou o concurso. Vamos lá, eu sei que consigo!
- d) Ela disse, que fazia dieta constantemente, para ficar mais bonita.

**10. Quanto a figuras de linguagem, marque a alternativa incorreta.**

- a) “Minha vida era um palco iluminado”. [Metáfora].
- b) “O único sentido oculto das coisas, é elas não terem sentido oculto nenhum”. [Hipérbole].
- c) Margarete tem um olhar doce. [Sinestesia].
- d) Até a lua parecia rir da minha dor! [Prosopopeia].

**11. Quanto à ortografia, assinale a alternativa onde todas as palavras estão grafadas corretamente.**

- a) Haurir / erisipela / ansioso / excitar.
- b) Explendor / exceto / flecha / cutucar.
- c) Trajeto / tijela / canjica / crânio.
- d) Beringela / angico / hérnia / requisito.

**12. Sobre a significação das palavras, assinale os itens com (V) verdadeiro ou (F) falso e marque a alternativa correta:**

- ( ) Bucho (estômago) e buxo (arbusto). [Homônimos].
- ( ) Extinguir e suprimir. [Sinônimos].
- ( ) Soberba e humildade. [Antônimos].
- ( ) Coro e couro. [Parônimos].
- ( ) Pena: pluma e punição. [Polissemia].
- a) F – V – V – V – V.
- b) V – V – V – F – V.
- c) V – V – V – F – F.
- d) V – V – V – V – V.

**13. Quanto ao emprego de há (verbo) e a (preposição), marque a alternativa correta.**

- a) Elas se encontraram a pouco.
- b) Daqui a três anos, ela voltará.
- c) O bombeiro estava há cinco metros de distância.
- d) As eleições ocorreram a dois meses.

**14. Narrado em primeira pessoa, é a história de uma criança, Carlos, órfão de pai e mãe, que aos oito anos de idade vem viver com o avô, o maior proprietário de terras da região, o Coronel José Paulino.**

Carlos é criado sem a repressão familiar e mesmo sem os cuidados e atenções que lhe seriam necessários diante das experiências da vida. Vê o mundo, aprende o bem e o mal e chega a uma provável precocidade acerca dos hábitos que lhe eram proibidos, mas inevitáveis de serem adquiridos.

Pela ausência de orientação, torna-se viciado, corrompido, aos doze anos. Além dos problemas íntimos do menino, desorientado para a vida e para o sexo, temos a análise do mundo em que vivia, visto por Carlos, que é o narrador-personagem.

Carlos vê o avô como um verdadeiro Deus, uma figura de grandiosidade inatingível. O engenho é o mundo, um império, de onde o Coronel José Paulino dirige e guia os destinos de todos. E, em consequência, Carlos considera-se, e é considerado pelos servos, escravos e agregados, o “Coronelzinho”, cujas vontades têm que serem rigorosamente realizadas. Descreve com emoção a vida dos escravos, a senzala, o sofrimento e os castigos do “tronco”. Os bandidos e cangaceiros, comuns na região, são mostrados como única forma de reação social de um povo oprimido.

**Outras personagens: Tia Maria, Tio Juca, Tia Sinhazinha.**

**Trata-se de:**

- a) Menino de engenho – José Lins do Rego.
- b) A bagaceira – José Américo de Almeida.
- c) O quinze – Rachel de Queiroz.
- d) O Coronel e o Lobisomem – José Cândido de Carvalho.

**15. “Oposição ao Romantismo; objetivismo e racionalismo, cientificismo e positivismo; valorização da cultura clássica; rigor estético e culto à forma poética; linguagem clássica, refinada e rebuscada; descrição detalhada de cenas e objetos; poesia lógica e complexa; impessoalidade; arte pela arte, contenção do lirismo; perfeição formal, o poeta joalheiro; rimas ricas e raras; métrica rigorosa”.**

Estas são algumas características do:

- a) Arcadismo.
- b) Parnasianismo.
- c) Barroco.
- d) Modernismo.

### MATEMÁTICA.

16. Em seu casamento, Vitória jogou o buquê de flores para as suas convidadas e este descreveu uma trajetória parabólica segundo a função  $f(x) = -\frac{1}{3}x^2 + 2x + 2$ , onde  $x$  representa a distância (em metros) entre o buquê e Vitória, e  $f(x)$  representa a altura (em metros) do buquê durante o lançamento. A altura máxima atingida pelo buquê foi:

- a) 3 metros.
- b) 4 metros.
- c) 5 metros.
- d) 6 metros.

17. Na última edição da Copa América de Futebol, realizada no Brasil, os resultados obtidos pela seleção brasileira foram: na primeira fase, o Brasil venceu a Bolívia por 3 a 0, empatou com a Venezuela por 0 a 0 e venceu o Peru por 5 a 0; já nas quartas de final, o Brasil empatou com o Paraguai por 0 a 0; na semifinal, o Brasil ganhou da Argentina por 2 a 0; e, na final, o Brasil venceu o Peru por 3 a 1. A média aritmética de gols marcados, por jogo, pela seleção brasileira foi aproximadamente:

- a) 1,83.
- b) 2,17.
- c) 2,33.
- d) 2,50.

18. Considere o círculo de centro  $O$  na figura seguinte. Sabendo que  $\overline{AD}$  e  $\overline{BC}$  são diâmetros desse círculo e que  $\overline{AB} = \overline{BO} = 5$  cm, a área da região sombreada é:

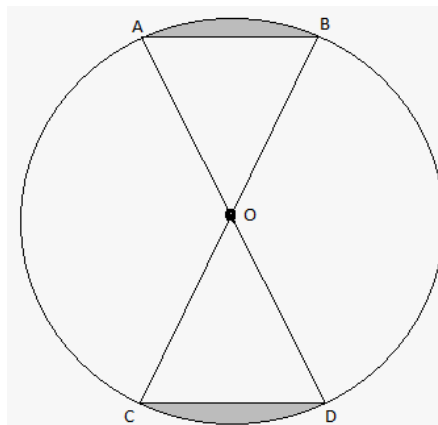

- a)  $25\left(\frac{\pi}{3} - \frac{\sqrt{3}}{2}\right) \text{ cm}^2$ .
- b)  $25\left(\frac{\pi}{6} - \frac{\sqrt{3}}{4}\right) \text{ cm}^2$ .
- c)  $\frac{25\pi}{3} \text{ cm}^2$ .
- d)  $\frac{25\sqrt{3}}{4} \text{ cm}^2$ .

19. Dada a função  $f : \mathbb{R} \rightarrow \mathbb{R}$ , tal que  $f(x) = |2x - 4| - 3$ , os quadrantes que possuem pontos do gráfico de  $f(x)$  são:

- a) O primeiro e o segundo, apenas.
- b) O terceiro e o quarto, apenas.
- c) O segundo, o terceiro e o quarto, apenas.
- d) O primeiro, o segundo e o quarto, apenas.

20. Em uma progressão aritmética crescente  $(a_1, a_2, a_3, \dots)$  sabe-se que somando o terceiro termo com o oitavo termos obtém-se o valor -8 e somando-se os 15 primeiros termos dessa sequência obtém-se o valor 90. O décimo termo dessa progressão aritmética é:

- a) -22.
- b) 4.
- c) 10.
- d) 14.

### INFORMÁTICA.

**21. Acerca do Excel 2016, é incorreto afirmar:**

- a) Por padrão, quando é criado um novo arquivo no Excel, ele é chamado de Pasta1.
- b) As colunas são identificadas por meio de letras localizadas na parte superior.
- c) Célula é a unidade de uma planilha formada pela intersecção de uma linha com uma coluna.
- d) O endereço de uma célula é formado apenas pelas letras de sua coluna.

**22. O Excel 2016 lança uma variedade de erros de hash (#) para indicar que algo na fórmula não está funcionando corretamente. Qual erro é causado pela formatação incorreta ou por tipos de dados sem suporte em argumentos?**

- a) #REF!
- b) #VALUE!
- c) #DIV/0!
- d) #NULL!

**23. Qual atalho do Word 2016 verifica a ortografia e gramática no documento, além de erros de digitação?**

- a) F7
- b) SHIFT + F7
- c) F2
- d) F4

**24. A Faixa de Opções, no Word 2016, é o conjunto de opções de funcionalidades exibidas na parte superior do aplicativo, que são agrupadas por temas, com a finalidade de ajudar o usuário a localizar as ferramentas com mais facilidade. Quais os componentes básicos da Faixa de Opções?**

- a) Arquivo, Inserir e Guias.
- b) Guias, Grupos e Botões de Ação/Comandos.
- c) Guias, Grupo de Ação e Exibir.
- d) Arquivo, Exibir e Correspondência.

**25. O Windows 10 possui diversos recursos. Qual permite dividir a tela até entre quatro aplicativos?**

- a) Task View.
- b) Cortana.
- c) Snap.
- d) Passport.

### CONHECIMENTOS GERAIS.

Leia o trecho a seguir, da notícia publicada pela BBC News Brasil, em 05 de setembro de 2019, e responda à próxima questão.

**Zika causa danos neurológicos também em adultos, aponta estudo**

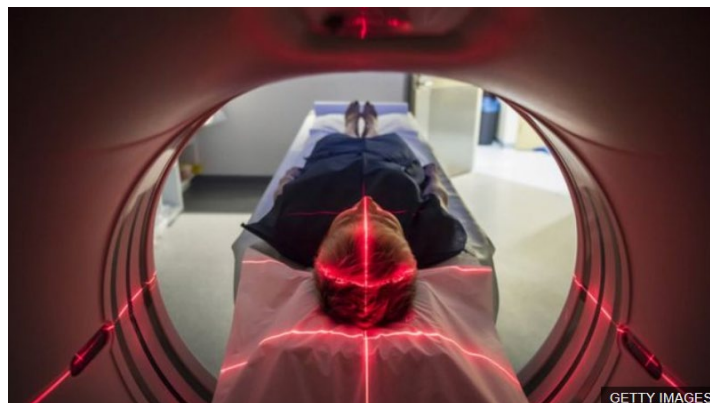

**Pesquisa mostra que o vírus também consegue infectar e se multiplicar em cérebros adultos, com sequelas, em alguns casos, de perda de memória e habilidades motoras**

O vírus da zika é capaz de causar danos neurológicos não apenas no cérebro em formação de fetos, mas também no de adultos, aponta um estudo produzido por pesquisadores brasileiros e publicado nesta quinta-feira (5/9) no periódico Nature Communications.

O vírus, transmitido pelo mosquito *Aedes aegypti*, foi responsável por cerca de 5 mil casos suspeitos de Síndrome Congênita do Zika no Brasil apenas entre 2015 e 2016, infectando células cerebrais ainda em desenvolvimento no útero materno e causando microcefalia em bebês. Mas, até há pouco, acreditava-se que

os efeitos da infecção em adultos se limitassem a sintomas mais leves, como febre, dores musculares, erupção cutânea e dores de cabeça. Embora casos de danos neurológicos tenham sido identificados, o fenômeno e seus mecanismos foram pouco estudados.

[...] (Fonte: <https://www.bbc.com/portuguese/geral-49569915>. Acesso em 07 de setembro de 2019.)

26. É sabido que a íntegra da notícia, a qual pertence o trecho citado, traz mais informações sobre o assunto. Sobre tais informações, considere os itens:

I- Os pesquisadores da Universidade Federal do Rio de Janeiro (UFRJ) confirmam que o vírus também consegue infectar - e se multiplicar em - cérebros adultos, atingindo neurônios mais maduros e provocando, em alguns casos, desde quadros temporários de confusão mental e dificuldade motora até problemas mais graves, de coma ou perda de memória.

II- Os pesquisadores ainda não sabem precisar qual a incidência desses problemas, ou seja, quantas pessoas infectadas pelo zika de fato podem ter prejuízos neurológicos, nem em qual proporção esses prejuízos são ou não permanentes. Por enquanto, acredita-se que os danos mais graves ocorram em uma minoria dos casos.

É correto afirmar que:

- a) É verdadeiro o que se diz em I e falso o que se diz em II.
- b) É verdadeiro o que se diz em II e falso o que se diz em I.
- c) É falso o que se diz em I e II.
- d) É verdadeiro o que se diz em I e II.

27. No que tange ao histórico da cidade de Alagoínas-BA, publicado no site oficial da Prefeitura (link: <https://www.alagoinhas.ba.gov.br/index.php/historico/>), assinale a alternativa incorreta.

a) A cidade de Alagoínas teve seu primeiro povoamento nos fins do século XVIII, quando um padre português fundou uma capela no território e, daí, começou a prosperar uma vila. Em virtude da chegada de imigrantes e da passagem da estrada de Boiadas, acesso para o norte e para o sertão, foi nomeado por Ruy Barbosa de “Pórtico de Ouro do Sertão Baiano”. Recebeu diversas denominações como Freguesia da Água Fria, Freguesia de Santo Antônio das Lagoas e posteriormente Villa de Santo Antônio d’Alagoínas, então desmembrada da Vila de Inhambupe, quando se tornou um município baiano, independente.

b) Segundo registros do Instituto Brasileiro de Geografia e Estatística (IBGE), o distrito de Alagoínas foi criado no dia 15 de outubro de 1816, pertencendo a Inhambupe até 16 de junho de 1852, quando se tornou sede Municipal. A emancipação política de Alagoínas foi oficializada no dia 2 de julho de 1853, com a posse da primeira Câmara Municipal e do presidente do Conselho, o Coronel José Joaquim Leal.

c) O nome Alagoínas originou-se dos rios (Sauípe, Catu, Subaúma, Quiricó), lagoas e córregos existentes na região. Uma das maiores riquezas é a excelência da qualidade da água, que faz parte do aquífero que vai de Dias D’Ávila até Tucano.

d) A Ferrovia e o petróleo contribuíram para o desenvolvimento do comércio. A cidade se voltou para os serviços e virou polo para mais de 30 municípios vizinhos. A localidade cresceu de forma ordenada, através de planejamentos de infraestrutura, contribuindo para que fossem atendidas as necessidades da comunidade.

O trecho a seguir pertence à notícia publicada no site oficial da Prefeitura de Alagoínas-BA, no dia 04 de setembro de 2019. Leia-o e responda à questão seguinte.

#### **SAAE convida moradores do Novo Horizonte para Feira de Saneamento**

O Serviço Autônomo de Água e Esgoto (SAAE) Alagoínas convida a todos para participar da Feira de Saneamento do Novo Horizonte, no dia 12 de setembro, das 8h às 12h, em frente à AABB. Esta será a quarta edição do evento.

Com cara nova, mais dinâmico e lúdico, o programa ofertará diversos serviços gratuitos, [...].

Com uma programação diversificada, a Feira terá atrativos para todas as idades e também contará com a participação das escolas municipais Alagoínas IV, Miguel Fontes e Uirassu Batista.

A assessora de Integração Comunitária, Leila Pires, explicou que a Feira de Saneamento faz parte das ações sociais do PAC 1, o Programa de Aceleração, cujos investimentos federais ultrapassam R\$ 13 milhões e a contrapartida municipal, R\$ 3 milhões em obras de saneamento básico. “A Feira possibilita a aproximação entre o SAAE e a população, além da troca de conhecimento e apresentação das atividades sociais que executadas pela assessoria ao longo do ano”, afirmou.

(Fonte: <https://www.alagoinhas.ba.gov.br/index.php/saae-convida-moradores-do-novo-horizonte-para-feira-de-saneamento/>. Acesso em 07 de setembro de 2019.)

**28. Como informa o trecho, a Feira proporcionará vários serviços gratuitos. Na íntegra da notícia, temos que esses serviços são:**

- a) Renegociação de dívidas do ano base 2018, ligação e religação de água potável, vacinação para crianças até 10 anos de idade. Na área cultural, haverá inscrição para cursos de desenho, capoeira e dança de rua, oferecidos por escolas particulares credenciadas junto à Prefeitura para prestação de serviços à comunidade.
- b) Emissão de carnê para pagamento de parcelamento de dívidas, impressão grátis de currículo para desempregados, aferição de pressão e glicemia, e casamento comunitário para casais que vivem em união estável há seis meses.
- c) Retirada de segunda via, negociação de dívida com parcelamentos, solicitações de ligação e religação, atendimento médico e odontológico, aferição de pressão e vacinação. Em paralelo, haverá ainda corte de cabelo masculino e feminino, aula de dança, palestras, oficinas, apresentações, plantio de mudas, teatro e muito mais, contanto com a parceria de secretarias municipais e profissionais de diversas áreas.
- d) Orientação sobre parcelamento e negociação de dívidas, orientação jurídica para diversas áreas, vacinação para cães e gatos, e sorteio para bolsas de estudos em instituições que ofertam cursos de capacitação.

**Leia o trecho a seguir, da notícia publicada no dia 02 de setembro de 2019 no site do Governo do Estado da Bahia, e responda à questão seguinte.**

**Memorial da Igreja da Conceição da Praia será aberto para visitação pública**

**A abertura do memorial da Igreja de Nossa Senhora da Conceição da Praia para visitação pública a partir do dia 10 de setembro é mais um atrativo para moradores e turistas que visitam Salvador. [...]**

**Em visita à Igreja para a missa do primeiro domingo de setembro, o secretário estadual do Turismo, Fausto Franco, conheceu instalações do templo que preservam memórias de tempos diversos. A capela de taipa do ano de 1549 que iria dar origem à Igreja séculos depois tem ainda algumas de suas ruínas preservadas.**

**Há também curiosidades, como um armário que encobre uma sala e uma fonte em área aberta doada para a Igreja. “Vamos contar a história de cada pedacinho daqui para os visitantes.”, anunciou a juíza (administradora) atual da Igreja da Conceição, Marília Gabriela.**

**Reformas e limpeza estão sendo feitas em locais como o Cemitério dos Escravos, outra estrutura que faz parte do templo. Há ainda relíquias como uma roupa que vestiu a imagem de Nossa Senhora que sai nas procissões, doada pela família de J.J. Seabra, trajes antigos de sacerdotes, encontrados recentemente, e um órgão alemão de 1.100 flautas, datado de 1819.**

**“Muitas vezes os próprios moradores de Salvador não conhecem os tesouros patrimoniais que guardamos aqui, que são importantes atrativos para os turistas que nos visitam”, afirmou Fausto Franco. [...] (Fonte: <http://www.ba.gov.br/turismo>. Acesso em 07 de setembro de 2019.)**

**29. Foi citado apenas trecho da notícia, porém, acerca do conteúdo que consta em sua íntegra, preencha os parênteses com C (quando a afirmação for correta) ou I (quando a afirmação for incorreta) e assinale a alternativa correspondente.**

- O templo, construído entre o final do século 18 e o início do século 19, é um dos mais antigos da cidade e sede das celebrações à padroeira Nossa Senhora da Conceição da Praia.
  - Serão lançados também um DVD com a história da Igreja e um livro, da historiadora Alícia Ivanilda Mazoni, com as principais datas relacionadas à Irmandade.
  - Em dezembro ocorre a grande festa da santa padroeira de Salvador, que começa com missa e procissão pelas ruas do comércio. Turistas do mundo inteiro são atraídos pelo evento, que abre o calendário festivo que se encerra com o Carnaval.
- a) C – I – C.
  - b) I – C – C.
  - c) I – C – I.
  - d) C – C – C.

**30. Segundo o que expressa a Lei Complementar nº 007/03, a POSSE é a aceitação formal, pelo servidor, das atribuições, dos deveres, das responsabilidades e dos direitos inerentes ao cargo público, que não poderão ser alterados unilateralmente, por qualquer das partes, ressalvados os atos de ofício previstos em lei.**

**Acerca disso, considere os itens:**

**21- A posse ocorrerá no prazo de até trinta dias, contados da publicação do ato de provimento.**

**23- Em se tratando de servidor que se submeteu a concurso público para cargo diferente daquele que ocupa e se estiver afastado em gozo de férias ou de licença para tratar de interesses particulares, o prazo**



será contado do término do afastamento, podendo, entretanto, ultrapassar aquele estabelecido para a validade do concurso.

**27- Poderá haver posse por procuração específica.**

**32- Só haverá posse nos casos de provimento de cargo por nomeação.**

**35- No ato da posse, o servidor apresentará declaração de bens e valores que constituem seu patrimônio e declaração quanto ao exercício ou não de outro cargo, emprego ou função pública.**

**A soma exata dos itens corretos é:**

- a) 103.
- b) 115.
- c) 117.
- d) 138.

### **CONHECIMENTOS ESPECÍFICOS.**

**31. Leia as alternativas e, à luz da Lei Orgânica da Assistência Social, marque a incorreta.**

- a) As entidades e organizações de assistência social vinculadas ao Suas celebrarão convênios, contratos, acordos ou ajustes com o poder público para a execução, garantido financiamento integral, pelo Estado, de serviços, programas, projetos e ações de assistência social, nos limites da capacidade instalada, aos beneficiários abrangidos por esta Lei, observando-se as disponibilidades orçamentárias.
- b) O CNAS é a unidade pública municipal, de base territorial, localizada em áreas com maiores índices de vulnerabilidade e risco social, destinada à articulação dos serviços socioassistenciais no seu território de abrangência e à prestação de serviços, programas e projetos socioassistenciais de proteção social básica às famílias.
- c) O funcionamento das entidades e organizações de assistência social depende de prévia inscrição no respectivo Conselho Municipal de Assistência Social, ou no Conselho de Assistência Social do Distrito Federal, conforme o caso.
- d) Os Conselhos de Assistência Social estão vinculados ao órgão gestor de assistência social, que deve prover a infraestrutura necessária ao seu funcionamento, garantindo recursos materiais, humanos e financeiros, inclusive com despesas referentes a passagens e diárias de conselheiros representantes do governo ou da sociedade civil, quando estiverem no exercício de suas atribuições.

**Nos termos da Resolução nº 01, de 21 de fevereiro de 2013, que dispõe sobre o reordenamento do Serviço de Convivência e Fortalecimento de Vínculos - SCFV, no âmbito do Sistema Único da Assistência Social – SUAS, pactua os critérios de partilha do cofinanciamento federal, metas de atendimento do público prioritário, responda às próximas duas questões.**

**32. Leia as assertivas e assinale a incorreta.**

- a) O reordenamento do SCFV de que trata esta Resolução aplicar-se-á aos estados que recebam cofinanciamento federal para o Serviço de Convivência e Fortalecimento de Vínculos para crianças, adolescentes ou idosos, tendo como referência, para apuração desta informação, o mês de competência de dezembro de 2012.
- b) O PBV será calculado com base na capacidade de atendimento do município e Distrito Federal sendo composto por dois componentes: permanente: componente I e variável: componente II.
- c) O SCFV é um serviço de proteção social básica realizado em grupos, organizado a partir de percursos, de modo a garantir aquisições progressivas aos seus usuários, de acordo com seu ciclo de vida, a fim de complementar o trabalho social com famílias e prevenir a ocorrência de situações de vulnerabilidade e risco social.
- d) Para a identificação dos usuários em situação prioritária será utilizado o Número de Identificação Social - NIS do Cadastro Único para Programas Sociais do Governo Federal - CadÚnico.

**33. Aponte a alternativa que completa corretamente as lacunas dos itens I e II:**

**I- O cálculo do montante do PBV utilizará como valor mensal de referência \_\_\_\_\_ por usuário e será aferido com base na capacidade de atendimento do município e do Distrito Federal.**

**II- Dentre outros, considera-se em situação prioritária para inclusão no SCFV, as crianças, adolescentes e pessoas idosas: fora da escola ou com defasagem escolar \_\_\_\_\_.**

- a) R\$ 70,00 / inferior a dois anos
- b) um salário mínimo / superior a dois anos
- c) R\$ 50,00 / superior a dois anos
- d) meio salário mínimo / superior a um ano

**À luz da Resolução nº 05, de 12 de abril de 2013, que dispõe sobre as ações estratégicas do Programa de Erradicação do Trabalho Infantil - Peti no âmbito do Sistema Único da Assistência Social - Suas e o critério de elegibilidade do cofinanciamento federal para os exercícios de 2013/2014 destinado a Estados, Municípios e Distrito Federal com maior incidência de trabalho infantil, responda às próximas duas questões.**

**34. Atribua (V) verdadeiro ou (F) falso aos itens e marque a alternativa correta:**

( ) Os Estados, Municípios e Distrito Federal com alta incidência de crianças e adolescentes em situação de trabalho infantil serão cofinanciados progressivamente, com pactuação bienal dos critérios de partilha.  
( ) A adesão ao cofinanciamento das ações estratégicas do Peti consistirá em aceite formal pelo gestor do Estado, Distrito Federal e Municípios por meio de preenchimento eletrônico de Termo de Aceite, disponibilizado pelo MDS.

( ) As ações estratégicas do Peti no âmbito do Suas estruturam-se a partir de cinco eixos: 1- informação e mobilização nos territórios de incidência do trabalho infantil para propiciar o desenvolvimento de ações de prevenção e erradicação do trabalho infantil; 2- identificação de crianças e adolescentes em situação de trabalho infantil; 3- proteção social para crianças e adolescentes em situação de trabalho infantil e suas famílias; 4- apoio e acompanhamento das ações de defesa e responsabilização; 5- monitoramento das ações do Peti.

( ) Para a aferição do valor a ser repassado, serão considerados cadastros todos os registros efetuados nos campos específicos para identificação de trabalho infantil no Cadastro Único, considerando os cadastros atualizados.

- a) V – V – V – V.
- b) F – V – V – F.
- c) V – F – V – V.
- d) V – V – F – V.

**35. Analise os itens e marque a alternativa que faz a afirmação verdadeira:**

(i) Os Estados serão cofinanciados a partir do número de seus municípios considerados com alta incidência de trabalho infantil.

(ii) A alteração no número de Municípios que recebem cofinanciamento federal para as ações estratégicas do Peti repercutirá no repasse subsequente aos Estados.

(iii) Ao realizar o aceite formal, os Estados, Distrito Federal e Municípios se comprometem a dar ciência ao respectivo Conselho de Assistência Social.

(iv) A partir das orientações expedidas pelo MDS, os Estados deverão realizar o apoio técnico aos municípios, com vistas à qualificação e à fidedignidade das informações relativas ao trabalho infantil.

- a) É correto apenas o item (i).
- b) É correto apenas o item (ii).
- c) São corretos apenas os itens (ii) e (iv).
- d) São corretos os itens (i), (ii), (iii) e (iv).

**36. Nos termos da Portaria nº 956, de 22 de março de 2018, que dispõe acerca do Programa Criança Feliz no âmbito do Ministério do Desenvolvimento Social, identifique a alternativa que completa respectivamente os itens I, II e III:**

(I) Caso não haja adesão ao Programa pelo Estado, compete \_\_\_\_\_ a coordenação dos municípios do respectivo Estado.

(II) O planejamento das visitas domiciliares observará diagnósticos socioterritoriais, tendo \_\_\_\_\_ como referência no território para a gestão das ações do Programa.

(III) A Secretaria Nacional de Promoção do Desenvolvimento Humano poderá solicitar \_\_\_\_\_ o desenvolvimento e a implementação de instrumentos de avaliação e monitoramento do Programa Criança Feliz, bem como a coordenação, a proposição, a validação, a realização e a disseminação de pesquisas de avaliação no âmbito do Programa.

- a) (I) ao Centro de Referência da Assistência Social  
(II) a Secretaria de Avaliação e Gestão da Informação  
(III) ao Ministério do Desenvolvimento Social
- b) (I) ao Ministério do Desenvolvimento Social  
(II) o Comitê Gestor Interministerial do Programa Criança Feliz  
(III) à Secretaria de Avaliação e Gestão da Informação
- c) (I) à Secretaria Nacional de Promoção do Desenvolvimento Humano  
(II) o Centro de Referência da Assistência Social  
(III) à Secretaria de Avaliação e Gestão da Informação
- d) (I) à Secretaria Nacional de Promoção do Desenvolvimento Humano  
(II) o Sistema de Cadastro Nacional do SUAS  
(III) ao Comitê Gestor Interministerial do Programa Criança Feliz

**37. De acordo com a Portaria interministerial nº 1, de 4 de abril de 2018, que estabelece diretrizes, objetivos e competências para a promoção da intersectorialidade, no âmbito do Programa Criança Feliz, indique a alternativa que completa corretamente a lacuna do seguinte texto:**

No que toca às ações para articulação das políticas de assistência social, saúde, educação, cultura, direitos humanos e direitos das crianças e dos adolescentes, no âmbito do Programa Criança Feliz,

compete ao \_\_\_\_\_ priorizar as famílias com crianças na primeira infância das áreas rurais da região do Semiárido, Região Norte e escolas rurais na garantia do acesso à água de consumo.

- a) Ministério da Saúde
- b) Ministério do Desenvolvimento Social
- c) Ministério dos Direitos Humanos
- d) Ministério da Educação

**38. Considerando o disposto no Decreto nº 9.579, de 22 de novembro de 2018, que consolida atos normativos editados pelo Poder Executivo federal que dispõem sobre a temática do lactente, da criança e do adolescente e do aprendiz, e sobre o Conselho Nacional dos Direitos da Criança e do Adolescente, o Fundo Nacional para a Criança e o Adolescente e os programas federais da criança e do adolescente, julgue os itens e assinale a alternativa verdadeira:**

**1- Nas embalagens ou nos rótulos de fórmula infantil para lactentes e de fórmula infantil de seguimento para lactentes, é vedado utilizar expressões ou denominações que identifiquem o produto como mais adequado à alimentação infantil, como “baby”, “kids”, “ideal para o bebê”, “primeiro crescimento” ou outras estabelecidas em regulamentação da Anvisa.**

**2- Os órgãos públicos da área da saúde, da educação e de pesquisa e as entidades associativas de médicos pediatras e nutricionistas participarão do processo de divulgação das informações sobre a alimentação de lactentes e de crianças na primeira infância, inclusive quanto à formação e à capacitação de pessoas.**

**3- A publicidade é considerada abusiva à criança quando se aproveitar da sua deficiência de julgamento ou inexperiência, e especialmente quando: I- incitar qualquer forma de violência; II- explorar o medo ou a superstição; III- desrespeitar valores ambientais; IV- for capaz de induzi-la a se comportar de forma prejudicial ou perigosa à sua saúde ou à sua segurança; ou V- infringir o disposto em legislação específica de controle da publicidade.**

- a) É correto apenas o item 1.
- b) É correto o item 2 e são incorretos os itens 1 e 3.
- c) É correto o item 3 e são incorretos os itens 1 e 2.
- d) São corretos os itens 1, 2 e 3.

**39. Analise o que se afirma sobre o Centro de Referência de Assistência Social – CRAS e marque a alternativa verdadeira:**

**(i) Nas regiões de difícil acesso, como no caso das comunidades ribeirinhas, indígenas, rurais, quilombolas e outras, o CRAS tem as chamadas “Equipe Volante”, que realizam a busca ativa.**

**(ii) O Público Atendido são famílias e indivíduos em situação de grave desproteção, pessoas com deficiência, idosos, crianças retiradas do trabalho infantil, pessoas inseridas no Cadastro Único, beneficiários do Programa Bolsa Família e do Benefício de Prestação Continuada (BPC), entre outros.**

**(iii) O CRAS oferta o Serviço de Proteção e Atendimento Integral à Família (PAIF) e o Serviço de Convivência e Fortalecimento de Vínculos (SCFV).**

**(iv) No CRAS, os cidadãos também são orientados sobre os benefícios assistenciais e podem ser inscritos no Cadastro Único para Programas Sociais do Governo Federal.**

- a) Somente é correto o item (iii).
- b) Somente é correto o item (iv).
- c) Somente são corretos os itens (i), (ii) e (iii).
- d) São corretos os itens (i), (ii), (iii), (iv).

**40. Leia o texto a seguir, sobre Gestão dos Processos de Trabalho, depois aponte a alternativa que completa corretamente a lacuna:**

\_\_\_\_\_ tem como objetivo reunir a equipe para estudar, analisar e avaliar as particularidades e especificidades das situações atendidas, de modo a ampliar a compreensão e possibilitar a definição de estratégias e metodologias de atendimento mais adequadas, além de serviços da rede que deverão ser acionados, tendo em vista o aprimoramento do trabalho.

- a) O planejamento participativo
- b) A reunião para estudos de casos
- c) A supervisão e assessoria de profissional externo
- d) O trabalho interdisciplinar

**41. Leia as assertivas e assinale a incorreta.**

**a) A Proteção Social Básica tem um papel fundamental na prevenção do ingresso e da reincidência de crianças e adolescentes no trabalho, inserindo no Serviço de Convivência e Fortalecimento de Vínculos, com prioridade, aqueles retirados do trabalho precoce.**

**b) O Serviço de Convivência e Fortalecimento de Vínculos deve atender as crianças e os adolescentes, conforme orienta a Tipificação Nacional de Serviços Socioassistenciais, que destaca a necessidade de inseri-los em serviços de convivência da Proteção Social Básica.**

- c) A Participação é o principal eixo do serviço, traduz a essência dos serviços de Proteção Social Básica e volta-se ao fortalecimento de vínculos familiares e comunitários.
- d) O Programa de Promoção do Acesso ao Mundo do Trabalho (Acessuas Trabalho) é um programa da Proteção Social Básica do SUAS.

**42. “Atua como principal porta de entrada do SUAS e têm a função de gerir e ofertar os serviços da Proteção Social Básica em sua área de abrangência”.**

**Essa afirmação refere-se ao:**

- a) SCFV.
- b) CRAS.
- c) PAIF.
- d) PETI.

**43. O monitoramento e a avaliação são ferramentas de gestão distintas que operacionalmente relacionam-se entre si e têm como objetivo, respectivamente, acompanhar o desenvolvimento das ações e avaliar seus resultados, incluindo o impacto das ações na vida das famílias/indivíduos \_\_\_\_\_ .**

**Qual alternativa completa corretamente este texto?**

- a) acompanhados pelo Centro de Referência Especializado de Assistência Social
- b) acompanhados pelo Serviço de Proteção e Atendimento Integral à Família
- c) acompanhados pelo Sistema de Gestão e Condicionalidades do Programa Bolsa Família
- d) acompanhados pelo Centro de Referência de Assistência Social

**44. Analise se os itens estão em conformidade com a Política Nacional de Assistência Social – PNAS, depois marque a alternativa que faz a afirmação correta:**

**I- A proteção social deve garantir as seguintes seguranças: segurança de sobrevivência (de rendimento e de autonomia); de acolhida; de convívio ou vivência familiar.**

**II- Por segurança da acolhida, entende-se como uma das seguranças primordiais da política de assistência social.**

**III- Divulgação ampla dos benefícios, serviços, programas e projetos assistenciais, bem como dos recursos oferecidos pelo Poder Público e dos critérios para sua concessão é um dos princípios da PNAS.**

**IV- A Proteção Especial de Média Complexidade é um atendimento dirigido às situações de violação de direitos.**

- a) O item I não está em conformidade com a PNAS.
- b) O item II não está em conformidade com a PNAS.
- c) O item III não está em conformidade com a PNAS.
- d) O item IV não está em conformidade com a PNAS.

**Nos termos da Resolução nº 08, de 12 de abril de 2018 – CNAS, responda às próximas duas questões.**

**45. Qual alternativa completa corretamente a lacuna do texto que segue?**

**Os estados e o Distrito Federal serão financiados no ano de 2018 mediante a execução de \_\_\_\_\_ do valor do financiamento federal repassado nos exercícios de 2016 e 2017.**

- a) 70%
- b) 80%
- c) 90%
- d) 100%

**46. Para o exercício de 2018, aplica-se ao Distrito Federal:**

- a) Somente o valor mínimo de 30% dos recursos orçamentários disponíveis.
- b) O valor máximo de 30% dos recursos orçamentários disponíveis.
- c) Somente o valor mínimo de 70% dos recursos orçamentários disponíveis.
- d) O valor máximo de 70% dos recursos orçamentários disponíveis.

**Em conformidade com o Decreto nº 9.579, de 22 de novembro de 2018, que consolida atos normativos editados pelo Poder Executivo Federal que dispõem sobre a temática da lactante, da criança e do adolescente e do aprendiz, e sobre o Conselho Nacional dos Direitos da Criança e do Adolescente e os programas federais da criança e do adolescente e dá outras providências (Institui o Programa Criança Feliz), responda às próximas quatro questões.**

**47. Assinale a alternativa incorreta.**

- a) A comprovação da escolaridade de aprendiz com deficiência psicossocial deverá considerar, sobretudo, as habilidades e as competências relacionadas com a profissionalização.
- b) Para os aprendizes que já tenham concluído o ensino fundamental, a jornada de trabalho poderá ser de até oito horas diárias, desde que nessa carga horária sejam computadas as horas destinadas à aprendizagem teórica.

c) Os materiais educativos e técnico-científicos, incluídos os de profissionais e de autoridades de saúde, conterão imagens ou textos que recomendem o uso de chupetas, bicos, mamadeiras ou o uso de alimentos substitutivos do leite materno.

d) As mamadeiras, os bicos e as chupetas não conterão mais de dez partes por bilhão de qualquer N-nitrosamina, nem mais de vinte partes por bilhão dessas substâncias em conjunto.

**48. Analise as assertivas e aponte a alternativa que faz a afirmação verdadeira:**

**I- Considera-se consolidação a reunião de atos normativos pertinentes a determinada matéria em um único diploma legal, com a revogação formal daqueles atos normativos incorporados à consolidação e sem a modificação do alcance nem da interrupção da força normativa dos dispositivos consolidados, nos termos do disposto no art. 13, § 1º, da Lei Complementar nº 95, de 1998, e no art. 45 do Decreto nº 9.191, de 2017.**

**II- A consolidação de atos normativos tem por objetivo eliminar do ordenamento jurídico brasileiro normas de conteúdo idêntico ou divergente, observado o disposto no art. 46 do Decreto nº 9.191, de 2017.**

**III- Considera-se: criança a pessoa com até doze anos de idade incompletos; adolescente a pessoa entre quatorze e vinte e um anos de idade, em observância ao disposto na Lei nº 8.069, de 13 de julho de 1990.**

a) São corretos apenas os itens I e II.

b) São corretos apenas os itens I e III.

c) São corretos apenas os itens II e III.

d) São corretos os itens I, II e III.

**49. Atribua (C) correta ou (I) incorreta a cada uma das orientações a seguir e marque a alternativa que apresenta sequência correta:**

**( ) A amostra de fórmula infantil para lactentes somente será ofertada com a solicitação prévia de médico pediatra ou de nutricionista e será acompanhada de protocolo de entrega da empresa, com cópia para o profissional da saúde solicitante.**

**( ) As embalagens ou os rótulos de fórmulas infantis para atender às necessidades dietoterápicas específicas exibirão informações sobre as características específicas do alimento, vedada a indicação de condições de saúde para as quais o produto possa ser utilizado.**

**( ) Os rótulos de amostras dos produtos abrangidos pelo disposto no art. 18, do Decreto nº 9.579, de 22 de novembro de 2018, exibirão no painel principal, em moldura, de forma legível, horizontal, de fácil visualização, em cores contrastantes e em caracteres com tamanho mínimo de dois milímetros, o seguinte destaque: “Amostra grátis para avaliação profissional. Proibida a distribuição a mães, gestantes e familiares”.**

a) C – C – I.

b) C – I – C.

c) I – C – I.

d) C – C – C.

**50. Qual alternativa corresponde à lacuna do texto a seguir?**

**De acordo com o art. 11, § 1º, do Decreto nº 9.579, de 22 de novembro de 2018, os rótulos exibirão no painel principal, em moldura, de forma legível, horizontal, de fácil visualização, em cores contrastantes e em caracteres com tamanho mínimo de dois milímetros, o destaque: “AVISO IMPORTANTE: Este produto somente deve ser usado na alimentação de crianças \_\_\_\_\_ de idade com indicação expressa de médico ou nutricionista. O aleitamento materno evita infecções e alergias e fortalece o vínculo mãe-filho”.**

a) menores de três anos

b) menores de dois anos

c) menores de um ano

d) menores de seis meses

**RASCUNHO.**