

**PREFEITURA MUNICIPAL DE ALAGOINHAS, BA.**

**EDITAL Nº 01/2019 – PROCESSO SELETIVO SIMPLIFICADO nº 02/2019 – REDA.**

**PROVA OBJETIVA.**

**EMPREGO: NUTRICIONISTA.**

**Leia atentamente as INSTRUÇÕES:**

1. Não será permitido ao candidato realizar a prova usando óculos escuros (exceto para correção visual ou fotofobia, desde que informe no ato da inscrição), ou portando aparelhos eletrônicos (mesmo desligados), qualquer tipo de relógio, chaves, carteira, bolsa, acessórios que cubram o rosto, a cabeça, ou parte desta.
2. O candidato poderá manter em cima da sua carteira apenas lápis, borracha, caneta, um documento de identificação e lanche (exceto líquido). **Outros pertences**, antes do início das provas, o candidato deverá acomodá-los embaixo de sua cadeira, sob sua guarda e responsabilidade.
3. Será eliminado deste Processo Seletivo Simplificado o candidato cujo celular e/ou aparelho(s) eletrônico(s), mesmo desligado(s), emitir(em) qualquer som durante a realização das provas.
4. Durante todo o tempo em que permanecer no local onde está ocorrendo o Processo Seletivo Simplificado, o candidato deverá manter o celular desligado, sendo permitido ativá-lo somente após ultrapassar o portão de saída do prédio.
5. Confira se sua prova tem **50** questões, cada qual 4 alternativas (A, B, C, D), veja se o emprego para o qual se inscreveu está correto.
6. Confira seus dados no cartão-resposta (nome, número de inscrição e o emprego para o qual se inscreveu) e **ASSINE** o mesmo.
7. Preencha toda a área do cartão-resposta correspondente à alternativa de sua escolha, com caneta esferográfica (tinta azul ou preta), sem ultrapassar as bordas. As marcações duplas, ou rasuradas, com corretivo, ou marcadas diferentemente do modelo estabelecido no cartão-resposta poderão ser anuladas.
8. Observe as orientações apresentadas no cartão-resposta. O mesmo não será substituído, salvo se contiver erro de impressão.
9. Aguarde a autorização do fiscal para abrir o caderno de provas. Ao receber a ordem dele, confira o caderno de provas com muita atenção. Nenhuma reclamação sobre o total de questões, ou falha de impressão, será aceita depois de iniciada a prova.
10. Cabe apenas ao candidato a interpretação das questões, o fiscal não poderá fazer nenhuma interferência. A Prova Objetiva terá duração máxima de **4h (quatro horas)**, incluso o tempo destinado ao preenchimento do cartão-resposta.
11. O candidato poderá se retirar do local de realização das provas somente 1h (uma hora) após o seu início, levando o caderno de prova.
12. Ao término da prova, o candidato deverá entregar ao fiscal de sala o cartão-resposta preenchido e assinado.
13. Os **3 (três)** candidatos, que terminarem a prova por último, deverão permanecer na sala, e só poderão sair juntos após o fechamento do envelope, contendo os cartões-resposta dos candidatos presentes e ausentes, e assinarem no lacre do referido envelope, atestando que este foi devidamente lacrado.
14. Ao término da prova, o candidato deverá se retirar do recinto onde está ocorrendo o certame, não lhe sendo mais permitido o uso do banheiro e bebedouro.

**BOA PROVA!**

## LÍNGUA PORTUGUESA.

Leia o texto para responder às próximas três questões.

### Geração Coca-Cola. (Legião Urbana).

Quando nascemos fomos programados

A receber o que vocês

Nos empurraram com os enlatados

Dos U.S.A., de nove às seis

Desde pequenos nós comemos lixo

Comercial e industrial

Mas agora chegou nossa vez

Vamos cuspir de volta o lixo em cima de vocês.

Somos os filhos da revolução

Somos burgueses sem religião

Somos o futuro da nação

Geração Coca-Cola.

Depois de 20 anos na escola

Não é difícil aprender

Todas as manhas do seu jogo sujo

Não é assim que tem que ser.

Vamos fazer nosso dever de casa

E aí então vocês vão ver

Suas crianças derrubando reis

Fazer comédia no cinema com as suas leis.

Somos os filhos da revolução

Somos burgueses sem religião

Somos o futuro da nação

Geração Coca-Cola

Geração Coca-Cola

Geração Coca-Cola

Geração Coca-Cola.

#### 01. De acordo com a letra da música, assinale a alternativa incorreta.

- a) O eu lírico afirma que a sociedade julga o jovem de sua geração indiferente, sem iniciativa, é facilmente manobrado à cultura introduzida dos Estados Unidos.
- b) O autor da canção, Renato Russo, chama tais pessoas de Geração Coca-Cola, porque ela é uma das marcas mais conhecidas no mundo da indústria dos Estados Unidos. Esta geração é identificada por ele, como símbolo de alienação.
- c) O eu lírico da canção dirige-se a um interlocutor: vocês. Entretanto, ele não caracteriza quem são este “vocês”.
- d) A letra da música Geração Coca-Cola, em momento algum, é um protesto. Ela não contesta a opinião que a maior parte da sociedade tem de uma geração.

#### 02. De acordo com encontros vocálicos, as palavras do texto (religião / suas / aí) são respectivamente:

- a) Hiato – hiato – hiato.
- b) Ditongo – ditongo – ditongo.
- c) Hiato – hiato – ditongo.
- d) Ditongo – hiato – hiato.

#### 03. Quanto ao número de sílabas, as palavras do texto (reis / programados / leis / assim) classificam-se como:

- a) Dissílaba / polissílaba / dissílaba / dissílaba.
- b) Monossílaba / polissílaba / dissílaba / dissílaba.
- c) Monossílaba / polissílaba / monossílaba / dissílaba.
- d) Monossílaba / trissílaba / monossílaba / dissílaba.

#### 04. Na classificação das palavras, quanto ao acento tônico, marque a alternativa incorreta.

- a) Oxítonas: condor, Nobel, ruim, sutil.
- b) Paroxítonas: aziago, Epifania, exegese, gratuito, látex.
- c) Proparoxítonas: cânones, etíope, hábitat, idólatra, ínterim.

d) Paroxítonas: ônix, recorde, rubrica, perífrase, zênite.

**05. Sobre tipologia textual, analise se os itens são (V) verdadeiros ou (F) falsos e marque a alternativa correta:**

( ) **Narração:** contar uma história real ou fictícia. O fato contado apresenta uma sequência de ações envolvendo personagens em determinado espaço e tempo.

( ) São exemplos de descrição a novela, o romance, o conto, uma crônica, uma notícia de jornal, uma piada, um poema, uma letra de música, uma história em quadrinhos, desde que apresentem uma sucessão de fatos.

( ) O enredo de uma dissertação pode ser assim estruturado: **exposição** (apresentação das personagens, do cenário, da época); **desenvolvimento** (desenrolar dos fatos, contendo complicações e clímax); **desfecho** (arremate da trama).

( ) Dissertar é expor ideias a respeito de um determinado assunto. É discutir essas ideias, analisá-las e apresentar provas que justifiquem e convençam o leitor da validade do ponto de vista de quem as defende.

( ) Para se redigir um texto dissertativo, são indispensáveis: criticidade, clareza, unidade e coerência.

a) F – V – V – V – F.

b) V – F – F – V – V.

c) V – V – F – F – F.

d) V – V – V – V – V.

**06. Quanto a foco narrativo, leia os itens e assinale a alternativa verdadeira:**

(1) **Foco narrativo:** contar (ato de narrar) ou como contar (o estilo pessoal) implicam uma determinada posição do narrador com relação ao acontecimento. Ele pode ser narrador participante, narrador observador, narrador onisciente.

(2) Narrador participante é uma das personagens da história, a narrativa é feita em 1ª pessoa (eu/nós).

(3) Narrador observador relata os fatos, é um mero espectador; a narrativa da história é em 3ª pessoa.

(4) Narrador onisciente é uma espécie de testemunha invisível de tudo quanto ocorre, em todos os lugares e momentos. Ele tenta passar ao leitor as emoções, os pensamentos e os sentimentos das personagens.

(5) No discurso indireto, o narrador reproduz na íntegra a fala das personagens.

(6) No discurso direto, o narrador funciona como testemunha auditiva e passa para o leitor o que ouviu da personagem.

a) Apenas 1, 2, 3 e 4 estão corretos.

b) Apenas 1, 3, 5 e 6 estão corretos.

c) Apenas 1, 2, 4 e 5 estão corretos.

d) 1, 2, 3, 4, 5 e 6 estão corretos.

**07. Sobre funções da linguagem, marque a alternativa incorreta.**

a) Quando o elemento é o contexto, a função é referencial.

b) Quando o elemento é o emissor, a função é emotiva.

c) Quando o elemento é o receptor, a função é conativa.

d) Quando o elemento é o canal, a função é poética.

**08. Sobre níveis de linguagem, atribua (V) verdadeiro ou (F) falso aos itens e marque a alternativa correta:**

( ) A língua pertence a todos os membros de uma comunidade e é uma entidade viva em constante mutação. Novas palavras são criadas de outras línguas, à medida que surgem novos hábitos, objetos e conhecimentos.

( ) Quem determina as transformações linguísticas é o conjunto de usuários, independentemente de quem sejam eles, estejam falando ou escrevendo, uma vez que tanto a língua escrita quanto a oral apresentam variações condicionadas por diversos fatores: regionais, sociais, intelectuais etc.

( ) A língua falada, quanto a escrita, cumprem sua finalidade, que é a comunicação. A língua escrita obedece a normas gramaticais e será sempre diferente da língua oral; esta, é mais espontânea, solta, livre, porém, mais sujeita a falhas, uma vez que a linguagem empregada coloquialmente, difere substancialmente do padrão culto.

( ) Não se deve reger o ensino da língua pelas noções de certo ou errado, mas pelos conceitos de adequado e inadequado, que são mais convenientes e exatos, porque refletem o uso da língua nos mais diferentes contextos.

( ) A linguagem popular ou coloquial é aquela usada espontânea e fluentemente pelo povo. Mostra-se quase sempre rebelde à norma gramatical e é carregada de vícios de linguagem (solecismo – erros de regência e concordância; barbarismo – erros de pronúncia, grafia e flexão; ambiguidade; cacofonia; pleonismo vicioso), expressões vulgares, gírias e preferência pela coordenação, que ressalta o caráter oral e popular da língua.

( ) A linguagem culta, ou padrão, é aquela ensinada nas escolas e serve de veículo às ciências em que se apresenta com terminologia especial. É usada pelas pessoas instruídas das diferentes classes sociais e caracteriza-se pela obediência às normas gramaticais.

a) F – F – V – V – V – V.

- b) F – V – F – V – V – V.
- c) V – V – F – V – V – V.
- d) V – V – V – V – V – V.

**09. Marque a alternativa onde temos um discurso indireto livre.**

- a) Cheio de saudade, decidi ligar: – Alô, quem fala?
- b) – Um momento, voltarei rápido.
- c) Começou o concurso. Vamos lá, eu sei que consigo!
- d) Ela disse, que fazia dieta constantemente, para ficar mais bonita.

**10. Quanto a figuras de linguagem, marque a alternativa incorreta.**

- a) “Minha vida era um palco iluminado”. [Metáfora].
- b) “O único sentido oculto das coisas, é elas não terem sentido oculto nenhum”. [Hipérbole].
- c) Margarete tem um olhar doce. [Sinestesia].
- d) Até a lua parecia rir da minha dor! [Prosopopeia].

**11. Quanto à ortografia, assinale a alternativa onde todas as palavras estão grafadas corretamente.**

- a) Haurir / erisipela / ansioso / excitar.
- b) Explendor / exceto / flecha / cutucar.
- c) Trajeto / tijela / canjica / crânio.
- d) Beringela / angico / hérnia / requisito.

**12. Sobre a significação das palavras, assinale os itens com (V) verdadeiro ou (F) falso e marque a alternativa correta:**

- ( ) Bucho (estômago) e buxo (arbusto). [Homônimos].
- ( ) Extinguir e suprimir. [Sinônimos].
- ( ) Soberba e humildade. [Antônimos].
- ( ) Coro e couro. [Parônimos].
- ( ) Pena: pluma e punição. [Polissemia].

- a) F – V – V – V – V.
- b) V – V – V – F – V.
- c) V – V – V – F – F.
- d) V – V – V – V – V.

**13. Quanto ao emprego de há (verbo) e a (preposição), marque a alternativa correta.**

- a) Elas se encontraram a pouco.
- b) Daqui a três anos, ela voltará.
- c) O bombeiro estava há cinco metros de distância.
- d) As eleições ocorreram a dois meses.

**14. Narrado em primeira pessoa, é a história de uma criança, Carlos, órfão de pai e mãe, que aos oito anos de idade vem viver com o avô, o maior proprietário de terras da região, o Coronel José Paulino.**

Carlos é criado sem a repressão familiar e mesmo sem os cuidados e atenções que lhe seriam necessários diante das experiências da vida. Vê o mundo, aprende o bem e o mal e chega a uma provável precocidade acerca dos hábitos que lhe eram proibidos, mas inevitáveis de serem adquiridos.

Pela ausência de orientação, torna-se viciado, corrompido, aos doze anos. Além dos problemas íntimos do menino, desorientado para a vida e para o sexo, temos a análise do mundo em que vivia, visto por Carlos, que é o narrador-personagem.

Carlos vê o avô como um verdadeiro Deus, uma figura de grandiosidade inatingível. O engenho é o mundo, um império, de onde o Coronel José Paulino dirige e guia os destinos de todos. E, em consequência, Carlos considera-se, e é considerado pelos servos, escravos e agregados, o “Coronelzinho”, cujas vontades têm que serem rigorosamente realizadas. Descreve com emoção a vida dos escravos, a senzala, o sofrimento e os castigos do “tronco”. Os bandidos e cangaceiros, comuns na região, são mostrados como única forma de reação social de um povo oprimido.

**Outras personagens: Tia Maria, Tio Juca, Tia Sinhazinha.**

**Trata-se de:**

- a) Menino de engenho – José Lins do Rego.
- b) A bagaceira – José Américo de Almeida.
- c) O quinze – Rachel de Queiroz.
- d) O Coronel e o Lobisomem – José Cândido de Carvalho.

**15. “Oposição ao Romantismo; objetivismo e racionalismo, cientificismo e positivismo; valorização da cultura clássica; rigor estético e culto à forma poética; linguagem clássica, refinada e rebuscada; descrição detalhada de cenas e objetos; poesia lógica e complexa; impessoalidade; arte pela arte, contenção do lirismo; perfeição formal, o poeta joalheiro; rimas ricas e raras; métrica rigorosa”.**

Estas são algumas características do:

- a) Arcadismo.
- b) Parnasianismo.
- c) Barroco.
- d) Modernismo.

**MATEMÁTICA.**

16. Em seu casamento, Vitória jogou o buquê de flores para as suas convidadas e este descreveu uma trajetória parabólica segundo a função  $f(x) = -\frac{1}{3}x^2 + 2x + 2$ , onde  $x$  representa a distância (em metros) entre o buquê e Vitória e  $f(x)$  representa a altura (em metros) do buquê durante o lançamento. A altura máxima atingida pelo buquê foi:

- a) 3 metros.
- b) 4 metros.
- c) 5 metros.
- d) 6 metros.

17. Na última edição da Copa América de Futebol, realizada no Brasil, os resultados obtidos pela seleção brasileira foram: na primeira fase, o Brasil venceu a Bolívia por 3 a 0, empatou com a Venezuela por 0 a 0 e venceu o Peru por 5 a 0; já nas quartas de final, o Brasil empatou com o Paraguai por 0 a 0; na semifinal, o Brasil ganhou da Argentina por 2 a 0; e, na final, o Brasil venceu o Peru por 3 a 1. A média aritmética de gols marcados, por jogo, pela seleção brasileira foi aproximadamente:

- a) 1,83.
- b) 2,17.
- c) 2,33.
- d) 2,50.

18. Considere o círculo de centro  $O$  na figura seguinte. Sabendo que  $\overline{AD}$  e  $\overline{BC}$  são diâmetros desse círculo e que  $\overline{AB} = \overline{BO} = 5$  cm, a área da região sombreada é:

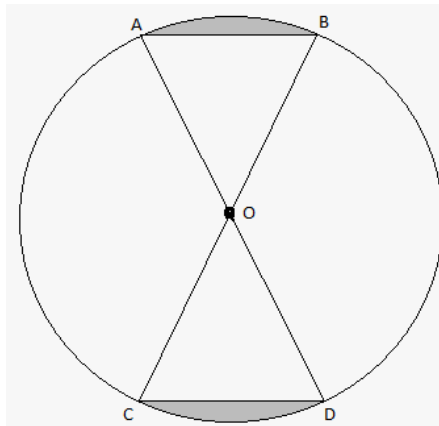

- a)  $25\left(\frac{\pi}{3} - \frac{\sqrt{3}}{2}\right)$  cm<sup>2</sup>.
- b)  $25\left(\frac{\pi}{6} - \frac{\sqrt{3}}{4}\right)$  cm<sup>2</sup>.
- c)  $\frac{25\pi}{3}$  cm<sup>2</sup>.
- d)  $\frac{25\sqrt{3}}{4}$  cm<sup>2</sup>.

19. Dada a função  $f : R \rightarrow R$ , tal que  $f(x) = |2x - 4| - 3$ , os quadrantes que possuem pontos do gráfico de  $f(x)$  são:

- a) O primeiro e o segundo, apenas.
- b) O terceiro e o quarto, apenas.
- c) O segundo, o terceiro e o quarto, apenas.
- d) O primeiro, o segundo e o quarto, apenas.

20. Em uma progressão aritmética crescente ( $a_1, a_2, a_3, \dots$ ) sabe-se que somando o terceiro termo com o oitavo termos obtém-se o valor -8 e somando-se os 15 primeiros termos dessa sequência obtém-se o valor 90. O décimo termo dessa progressão aritmética é:

- a) -22.
- b) 4.
- c) 10.
- d) 14.

#### INFORMÁTICA.

21. Acerca do Excel 2016, é incorreto afirmar:

- a) Por padrão, quando é criado um novo arquivo no Excel, ele é chamado de Pasta1.
- b) As colunas são identificadas por meio de letras localizadas na parte superior.
- c) Célula é a unidade de uma planilha formada pela intersecção de uma linha com uma coluna.
- d) O endereço de uma célula é formado apenas pelas letras de sua coluna.

22. O Excel 2016 lança uma variedade de erros de hash (#) para indicar que algo na fórmula não está funcionando corretamente. Qual erro é causado pela formatação incorreta ou por tipos de dados sem suporte em argumentos?

- a) #REF!
- b) #VALUE!
- c) #DIV/0!
- d) #NULL!

23. Qual atalho do Word 2016 verifica a ortografia e gramática no documento, além de erros de digitação?

- a) F7
- b) SHIFT + F7
- c) F2
- d) F4

24. A Faixa de Opções, no Word 2016, é o conjunto de opções de funcionalidades exibidas na parte superior do aplicativo, que são agrupadas por temas, com a finalidade de ajudar o usuário a localizar as ferramentas com mais facilidade. Quais os componentes básicos da Faixa de Opções?

- a) Arquivo, Inserir e Guias.
- b) Guias, Grupos e Botões de Ação/Comandos.
- c) Guias, Grupo de Ação e Exibir.
- d) Arquivo, Exibir e Correspondência.

25. O Windows 10 possui diversos recursos. Qual permite dividir a tela até entre quatro aplicativos?

- a) Task View.
- b) Cortana.
- c) Snap.
- d) Passport.

#### CONHECIMENTOS GERAIS.

Leia o trecho a seguir, da notícia publicada pela BBC News Brasil, em 05 de setembro de 2019, e responda à próxima questão.

**Zika causa danos neurológicos também em adultos, aponta estudo**

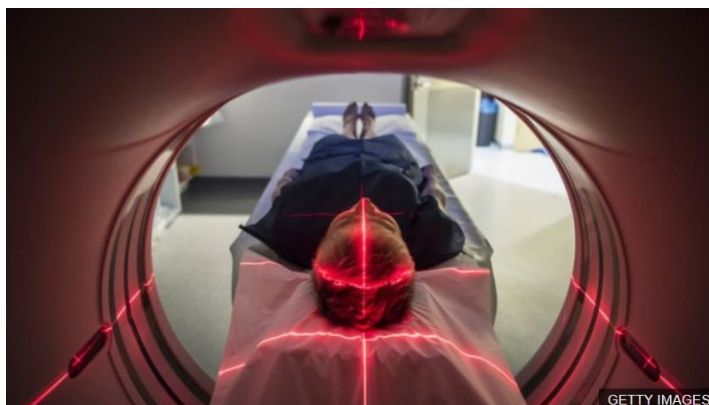

Pesquisa mostra que o vírus também consegue infectar e se multiplicar em cérebros adultos, com sequelas, em alguns casos, de perda de memória e habilidades motoras

O vírus da zika é capaz de causar danos neurológicos não apenas no cérebro em formação de fetos, mas também no de adultos, aponta um estudo produzido por pesquisadores brasileiros e publicado nesta quinta-feira (5/9) no periódico Nature Communications.

O vírus, transmitido pelo mosquito *Aedes aegypti*, foi responsável por cerca de 5 mil casos suspeitos de Síndrome Congênita do Zika no Brasil apenas entre 2015 e 2016, infectando células cerebrais ainda em desenvolvimento no útero materno e causando microcefalia em bebês. Mas, até há pouco, acreditava-se que

os efeitos da infecção em adultos se limitassem a sintomas mais leves, como febre, dores musculares, erupção cutânea e dores de cabeça. Embora casos de danos neurológicos tenham sido identificados, o fenômeno e seus mecanismos foram pouco estudados.

[...] (Fonte: <https://www.bbc.com/portuguese/geral-49569915>. Acesso em 07 de setembro de 2019.)

26. É sabido que a íntegra da notícia, a qual pertence o trecho citado, traz mais informações sobre o assunto. Sobre tais informações, considere os itens:

I- Os pesquisadores da Universidade Federal do Rio de Janeiro (UFRJ) confirmam que o vírus também consegue infectar - e se multiplicar em - cérebros adultos, atingindo neurônios mais maduros e provocando, em alguns casos, desde quadros temporários de confusão mental e dificuldade motora até problemas mais graves, de coma ou perda de memória.

II- Os pesquisadores ainda não sabem precisar qual a incidência desses problemas, ou seja, quantas pessoas infectadas pelo zika de fato podem ter prejuízos neurológicos, nem em qual proporção esses prejuízos são ou não permanentes. Por enquanto, acredita-se que os danos mais graves ocorram em uma minoria dos casos.

É correto afirmar que:

- a) É verdadeiro o que se diz em I e falso o que se diz em II.
- b) É verdadeiro o que se diz em II e falso o que se diz em I.
- c) É falso o que se diz em I e II.
- d) É verdadeiro o que se diz em I e II.

27. No que tange ao histórico da cidade de Alagoinhas-BA, publicado no site oficial da Prefeitura (link: <https://www.alagoinhas.ba.gov.br/index.php/historico/>), assinale a alternativa incorreta.

a) A cidade de Alagoinhas teve seu primeiro povoamento nos fins do século XVIII, quando um padre português fundou uma capela no território e, daí, começou a prosperar uma vila. Em virtude da chegada de imigrantes e da passagem da estrada de Boiadas, acesso para o norte e para o sertão, foi nomeado por Ruy Barbosa de “Pórtico de Ouro do Sertão Baiano”. Recebeu diversas denominações como Freguesia da Água Fria, Freguesia de Santo Antônio das Lagoinhas e posteriormente Villa de Santo Antônio d’Alagoinhas, então desmembrada da Vila de Inhambupe, quando se tornou um município baiano, independente.

b) Segundo registros do Instituto Brasileiro de Geografia e Estatística (IBGE), o distrito de Alagoinhas foi criado no dia 15 de outubro de 1816, pertencendo a Inhambupe até 16 de junho de 1852, quando se tornou sede Municipal. A emancipação política de Alagoinhas foi oficializada no dia 2 de julho de 1853, com a posse da primeira Câmara Municipal e do presidente do Conselho, o Coronel José Joaquim Leal.

c) O nome Alagoinhas originou-se dos rios (Sauípe, Catu, Subaúma, Quiricó), lagoas e córregos existentes na região. Uma das maiores riquezas é a excelência da qualidade da água, que faz parte do aquífero que vai de Dias D’Ávila até Tucano.

d) A Ferrovia e o petróleo contribuíram para o desenvolvimento do comércio. A cidade se voltou para os serviços e virou polo para mais de 30 municípios vizinhos. A localidade cresceu de forma ordenada, através de planejamentos de infraestrutura, contribuindo para que fossem atendidas as necessidades da comunidade.

O trecho a seguir pertence à notícia publicada no site oficial da Prefeitura de Alagoinhas-BA, no dia 04 de setembro de 2019. Leia-o e responda à questão seguinte.

#### **SAAE convida moradores do Novo Horizonte para Feira de Saneamento**

O Serviço Autônomo de Água e Esgoto (SAAE) Alagoinhas convida a todos para participar da Feira de Saneamento do Novo Horizonte, no dia 12 de setembro, das 8h às 12h, em frente à AABB. Esta será a quarta edição do evento.

Com cara nova, mais dinâmico e lúdico, o programa ofertará diversos serviços gratuitos, [...].

Com uma programação diversificada, a Feira terá atrativos para todas as idades e também contará com a participação das escolas municipais Alagoinhas IV, Miguel Fontes e Uirassu Batista.

A assessora de Integração Comunitária, Leila Pires, explicou que a Feira de Saneamento faz parte das ações sociais do PAC 1, o Programa de Aceleração, cujos investimentos federais ultrapassam R\$ 13 milhões e a contrapartida municipal, R\$ 3 milhões em obras de saneamento básico. “A Feira possibilita a

aproximação entre o SAAE e a população, além da troca de conhecimento e apresentação das atividades sociais que executadas pela assessoria ao longo do ano”, afirmou.

(Fonte: <https://www.alagoinhas.ba.gov.br/index.php/saae-convida-moradores-do-novo-horizonte-para-feira-de-saneamento/>. Acesso em 07 de setembro de 2019.)

**28. Como informa o trecho, a Feira proporcionará vários serviços gratuitos. Na íntegra da notícia, temos que esses serviços são:**

a) Renegociação de dívidas do ano base 2018, ligação e religação de água potável, vacinação para crianças até 10 anos de idade. Na área cultural, haverá inscrição para cursos de desenho, capoeira e dança de rua, oferecidos por escolas particulares credenciadas junto à Prefeitura para prestação de serviços à comunidade.

b) Emissão de carnê para pagamento de parcelamento de dívidas, impressão grátis de currículo para desempregados, aferição de pressão e glicemia e casamento comunitário para casais que vivem em união estável há seis meses.

c) Retirada de segunda via, negociação de dívida com parcelamentos, solicitações de ligação e religação, atendimento médico e odontológico, aferição de pressão e vacinação. Em paralelo, haverá ainda corte de cabelo masculino e feminino, aula de dança, palestras, oficinas, apresentações, plantio de mudas, teatro e muito mais, contando com a parceria de secretarias municipais e profissionais de diversas áreas.

d) Orientação sobre parcelamento e negociação de dívidas, orientação jurídica para diversas áreas, vacinação para cães e gatos e sorteio para bolsas de estudos em instituições que ofertam cursos de capacitação.

**Leia o trecho a seguir, da notícia publicada no dia 02 de setembro de 2019 no site do Governo do Estado da Bahia, e responda à questão seguinte.**

**Memorial da Igreja da Conceição da Praia será aberto para visitação pública**

**A abertura do memorial da Igreja de Nossa Senhora da Conceição da Praia para visitação pública a partir do dia 10 de setembro é mais um atrativo para moradores e turistas que visitam Salvador. [...]**

**Em visita à Igreja para a missa do primeiro domingo de setembro, o secretário estadual do Turismo, Fausto Franco, conheceu instalações do templo que preservam memórias de tempos diversos. A capela de taipa do ano de 1549 que iria dar origem à Igreja séculos depois tem ainda algumas de suas ruínas preservadas.**

**Há também curiosidades, como um armário que encobre uma sala e uma fonte em área aberta doada para a Igreja. “Vamos contar a história de cada pedacinho daqui para os visitantes.”, anunciou a juíza (administradora) atual da Igreja da Conceição, Marília Gabriela.**

**Reformas e limpeza estão sendo feitas em locais como o Cemitério dos Escravos, outra estrutura que faz parte do templo. Há ainda relíquias como uma roupa que vestiu a imagem de Nossa Senhora que sai nas procissões, doada pela família de J.J. Seabra, trajes antigos de sacerdotes, encontrados recentemente, e um órgão alemão de 1.100 flautas, datado de 1819.**

**“Muitas vezes os próprios moradores de Salvador não conhecem os tesouros patrimoniais que guardamos aqui, que são importantes atrativos para os turistas que nos visitam”, afirmou Fausto Franco.**

[...] (Fonte: <http://www.ba.gov.br/turismo>. Acesso em 07 de setembro de 2019.)

**29. Foi citado apenas trecho da notícia, porém, acerca do conteúdo que consta em sua íntegra, preencha os parênteses com C (quando a afirmação for correta) ou I (quando a afirmação for incorreta) e assinale a alternativa correspondente.**

( ) O templo, construído entre o final do século 18 e o início do século 19, é um dos mais antigos da cidade e sede das celebrações à padroeira Nossa Senhora da Conceição da Praia.

( ) Serão lançados também um DVD com a história da Igreja e um livro, da historiadora Alícia Ivanilda Mazoni, com as principais datas relacionadas à Irmandade.

( ) Em dezembro ocorre a grande festa da santa padroeira de Salvador, que começa com missa e procissão pelas ruas do comércio. Turistas do mundo inteiro são atraídos pelo evento, que abre o calendário festivo que se encerra com o Carnaval.

a) C – I – C.

b) I – C – C.

c) I – C – I.

d) C – C – C.

**30. Segundo o que expressa a Lei Complementar nº 007/03, a POSSE é a aceitação formal, pelo servidor, das atribuições, dos deveres, das responsabilidades e dos direitos inerentes ao cargo público, que não poderão ser alterados unilateralmente, por qualquer das partes, ressalvados os atos de ofício previstos em lei.**



Acerca disso, considere os itens:

21- A posse ocorrerá no prazo de até trinta dias, contados da publicação do ato de provimento.

23- Em se tratando de servidor que se submeteu a concurso público para cargo diferente daquele que ocupa e se estiver afastado em gozo de férias ou de licença para tratar de interesses particulares, o prazo será contado do término do afastamento, podendo, entretanto, ultrapassar aquele estabelecido para a validade do concurso.

27- Poderá haver posse por procuração específica.

32- Só haverá posse nos casos de provimento de cargo por nomeação.

35- No ato da posse, o servidor apresentará declaração de bens e valores que constituem seu patrimônio e declaração quanto ao exercício ou não de outro cargo, emprego ou função pública.

A soma exata dos itens corretos é:

- a) 103.
- b) 115.
- c) 117.
- d) 138.

### CONHECIMENTOS ESPECÍFICOS.

31. A Resolução RDC nº216, de 15 de setembro de 2004, traz o Regulamento Técnico de Boas Práticas para Serviços de Alimentação.

Sobre preparação do alimento, assinale a alternativa que apresenta os itens incorretos:

I- Durante a preparação dos alimentos, devem ser adotadas medidas a fim de minimizar o risco de contaminação cruzada. Deve-se evitar o contato direto ou indireto entre alimentos crus, semipreparados e prontos para o consumo.

II- Os funcionários que manipulam alimentos crus devem realizar a lavagem e a antissepsia das mãos antes de manusear alimentos preparados.

III- O tratamento térmico deve garantir que todas as partes do alimento atinjam a temperatura de, no mínimo, 60°C (sessenta graus Celsius). Temperaturas inferiores podem ser utilizadas no tratamento térmico desde que as combinações de tempo e temperatura sejam suficientes para assegurar a qualidade higiênico-sanitária dos alimentos.

IV- A eficácia do tratamento térmico deve ser avaliada pela verificação da temperatura e do tempo utilizados e, quando aplicável, pelas mudanças na textura e cor na parte central do alimento.

V- Os óleos e gorduras utilizados devem ser aquecidos a temperaturas superiores a 180°C (cento e oitenta graus Celsius), sendo substituídos imediatamente sempre que houver alteração evidente das características físicoquímicas ou sensoriais, tais como aroma e sabor, e formação intensa de espuma e fumaça.

- a) Apenas I e III estão incorretos.
- b) Apenas II, III e V estão incorretos.
- c) Apenas III e V estão incorretos.
- d) Apenas III, IV e V estão incorretos.

32. Sobre os carboidratos, proteínas e lipídeos, assinale verdadeiro (V) ou falso (F) para os itens a seguir e marque a alternativa correta:

( ) Os carboidratos podem ser classificados em monossacarídeos ou polissacarídeos.

( ) O principal papel dos carboidratos na dieta é prover energia para as células, principalmente as do cérebro.

( ) Proteínas são polímeros complexos caracterizados pela presença de carbono, hidrogênio, oxigênio e nitrogênio em sua estrutura química.

( ) Lipídeos são um grupo de compostos químicos orgânicos, onde estão presentes os triglicerídeos, fosfolipídios e os esteroides. São a principal fonte de energia e devem ser o grupo de maior consumo.

- a) F – F – V – V.
- b) V – F – V – F.
- c) V – V – F – F.
- d) F – V – V – F.

33. Doenças crônicas não transmissíveis estão atualmente presentes em grande parte da população, sendo uma das mais frequentes a diabetes mellitus, a qual vem atingindo adultos e crianças. A terapia nutricional é parte fundamental do cuidado dessa doença, apesar da adesão ao plano alimentar ser um dos pontos mais difíceis.

Sobre os principais objetivos da terapia nutricional no diabetes, assinale a alternativa incorreta.

- a) Deixar a glicemia regularizada.
- b) Diminuir a frequência de uso da insulina.
- c) Balancear dieta, medicamentos e exercícios físicos.
- d) Manter a pressão arterial adequada.

34. Leia os trechos a seguir e assinale a alternativa que completa as lacunas corretamente:

I- Em 1955 foi criada a Campanha da Merenda Escolar, pelo Decreto nº 37.106, de 31 de março de 1955. No ano seguinte, passou a denominar-se Campanha Nacional da Merenda Escolar, pelo Decreto nº 39.000, de 11 de abril de 1956. Somente em 1979 passou a denominar-se \_\_\_\_\_ (PNAE).

II- “O \_\_\_\_\_ (PAT) foi instituído pela Lei nº 6.321/76 e regulamentado pelo Decreto nº 5, de 14 de janeiro de 1991, que priorizam o atendimento aos \_\_\_\_\_ de baixa renda, sendo facultativa à Empresa a sua adesão.”

III- “A \_\_\_\_\_ (PNAN), aprovada no ano de 1999, atesta o compromisso do Ministério da Saúde com os males relacionados à escassez alimentar e à pobreza, sobretudo à desnutrição infantil e materna, bem assim com o complexo quadro dos excessos já configurado no Brasil pelas altas taxas de prevalência de sobrepeso e obesidade, na população adulta.”

a) Programa Nacional de Alimentação Especial / Programa de Alimentação do Trabalhador / trabalhadores / Política Nacional de Ajuda à Nutrição.

b) Programa Nacional de Alimentação Especial / Programa de Alimentação do Terceirizado / terceirizados / Política Nacional de Alimentação e Nutrição.

c) Programa Nacional de Alimentação Escolar / Programa de Alimentação do Trabalhador / trabalhadores / Política Nacional de Alimentação e Nutrição.

d) Programa Nacional de Alimentação Escolar / Programa de Alimentação do Terceirizado / terceirizados / Política Nacional de Ajuda à Nutrição.

**35. Uma dieta rica em cálcio pode interferir e acabar diminuindo a biodisponibilidade de qual outro nutriente?**

a) Ferro.

b) Zinco.

c) Iodo.

d) Cobre.

**36. Sobre a transição alimentar das crianças, analise as afirmações seguintes e assinale a alternativa que apresenta as corretas:**

**1- No Brasil, a Sociedade Brasileira de Pediatria e o Ministério da Saúde seguem as recomendações da OMS de promover o aleitamento materno exclusivo até os 6 meses de idade e introduzir a alimentação complementar a partir desta idade.**

**2- Desde o início da transição alimentar, é recomendado pelo Ministério da Saúde oferecer uma papa principal completa.**

**3- O vegetarianismo, definido como a não utilização de nenhum derivado animal na alimentação, pode representar risco de desnutrição em lactentes, devido a limitações em quantidade e biodisponibilidade de nutrientes importantes para o desenvolvimento infantil.**

**4- A oferta de açúcares não é recomendada para crianças menores de 24 meses.**

**5- O leite de vaca não é recomendado para crianças menores de 1 ano de idade.**

a) 1 e 4, apenas.

b) 1, 2, 4 e 5, apenas.

c) 3, 4 e 5, apenas.

d) 1, 2, 3, 4 e 5.

**37. Em qual das alternativas está descrito, conforme a RDC nº 275/02, o requisito específico para elaboração dos procedimentos operacionais padronizados – POPs?**

a) Os funcionários devem estar devidamente capacitados para execução dos procedimentos operacionais padronizados.

b) Os POPs podem ser apresentados como anexo do Manual de Boas Práticas de Fabricação do estabelecimento.

c) Os POPs referentes às operações de higienização de instalações, equipamentos, móveis e utensílios devem conter informações sobre: natureza da superfície a ser higienizada, método de higienização, princípio ativo selecionado e sua concentração, tempo de contato dos agentes químicos e/ou físicos utilizados na operação de higienização, temperatura e outras informações que se fizerem necessárias. Quando aplicável o desmonte dos equipamentos, os POPs devem contemplar esta operação.

d) Os procedimentos operacionais padronizados devem estar acessíveis aos responsáveis pela execução das operações e às autoridades sanitárias.

**38. São princípios estruturais para a construção de projetos e propostas de educação alimentar e nutricional (EAN) na prática de atenção básica:**

**A- Toda proposta educativa tem uma concepção educativa.**

**B- Compreensão do humano como orientador da proposta educativa.**

**C- Compreensão histórica do alimento.**

**Quais estão corretos?**

a) A e B, apenas.

b) B e C, apenas.

c) A e C, apenas.

d) A, B e C.

**39. Conforme a RDC nº 240/18, são alimentos dispensados da obrigatoriedade de registro sanitário, exceto:**

- a) Chocolates e produtos de cacau.
- b) Alimentos para idosos.
- c) Alimentos infantis.
- d) Sal.

**40. Qual a prescrição proteica recomendada para pacientes com doença renal crônica, no tratamento conservador e dieta hipoproteica?**

- a) 0,6 a 0,8g/kg/dia.
- b) 0,8 a 1,2g/kg/dia.
- c) 1,0 a 1,4g/kg/dia.
- d) 1,2 a 1,5g/kg/dia.

**41. São formas da vitamina K:**

**I- Filoquinonas (K<sub>1</sub>): ocorrem naturalmente nos vegetais verdes.**

**II- Menadiona (K<sub>3</sub>): a forma sintética da vitamina K.**

**III- Enoquinonas (K<sub>2</sub>): sintetizadas pelas bactérias.**

**Diante do apresentado, pode-se afirmar que:**

- a) Apenas a I está correta.
- b) Apenas II e III estão corretas.
- c) Apenas a II está incorreta.
- d) I, II e III estão corretas.

**42. Correlacione as colunas e assinale a alternativa que apresenta a sequência correta:**

**COLUNA X.**

- 1- Vitamina C
- 2- Vitamina D
- 3- Vitamina A
- 4- Carotenoides
- 5- Vitamina E

**COLUNA Y.**

- ( ) Diferenciação de células epiteliais.
  - ( ) Quebra a cadeia de peroxidação lipídica, reação que representa a principal defesa das membranas celulares contra os danos oxidativos.
  - ( ) Contribui para regeneração ligada à membrana.
  - ( ) Reduz a peroxidação lipídica.
  - ( ) Pode regular a expressão de genes em células do músculo liso brônquico.
- a) 1 – 2 – 3 – 4 – 5.
  - b) 3 – 5 – 1 – 4 – 2.
  - c) 2 – 3 – 4 – 1 – 5.
  - d) 3 – 2 – 1 – 5 – 4.

**43. Para a confecção de um bolo de chocolate, foram necessários 400g de farinha de trigo e 50g de cacau em pó, entre outros ingredientes; determinou-se que uma fatia média de 80g seria suficiente para uma pessoa. Após o preparo, notamos que a quantidade preparada serviu 25 porções de 80g cada.**

**Qual foi o peso total da preparação?**

- a) 2.450g.
- b) 530g.
- c) 1.250g.
- d) 2.000g.

**44. Uma escola comprou 180kg de filé de frango limpo, sem aparas, para fazer “frango grelhado”. O peso final dessa preparação foi de 168kg.**

**Indique qual o fator de cocção dessa preparação.**

- a) 1,07.
- b) 3,48.
- c) 0,93.
- d) 1,8.

**45. São componentes antinutricionais que podem provocar efeitos fisiológicos adversos ou diminuir a biodisponibilidade de nutrientes:**

**A- Aglutinadores de hemácias**

**B- Oxalatos**

**C- Taninos**

**D- Fitatos**

**E- Goitrogênicos**

**Diante do que foi apresentado, podemos afirmar que:**

- a) Apenas A e E estão incorretos.
- b) Apenas C e D estão corretos.
- c) Apenas B e C estão corretos.
- d) A, B, C, D e E estão corretos.

**46. Indique a recomendação nutricional para necessidades calóricas do paciente adulto com câncer em tratamento clínico ou cirúrgico, no processo de ganho de peso:**

- a) 20kcal/kg/dia.
- b) 21 a 25kcal/kg/dia.
- c) 30 a 35kcal/kg/dia.
- d) 35 a 45kcal/kg/dia.

**47. São estratégias de intervenção nutricional para manejo dos efeitos adversos do tratamento antitumoral em neoplasias do trato gastrointestinal alto, para os sintomas de saciedade precoce:**

**I- Aumentar a densidade calórica e proteica das refeições.**

**II- Dar preferência à ingestão de grãos em geral liquidificados ou somente o caldo de sua preparação.**

**III- Evitar sucos mistos de legumes com frutas, priorizando sua ingestão separada e na forma *in natura*.**

**IV- Adicionar cremes e molhos hipercalóricos não hiperlipídicos em legumes cozidos.**

**Diante do exposto, pode-se afirmar que:**

- a) Apenas I e II estão corretas.
- b) Apenas a III está incorreta.
- c) Apenas a IV está incorreta.
- d) I, II, III e IV estão corretas.

**48. Correlacione a textura apropriada para a alimentação complementar da criança de acordo com as recomendações tradicionais da idade e assinale a alternativa correta:**

**I- 0 a 6 meses.**

**II- 6 a 7 meses.**

**III- 7 a 8 meses.**

**IV- 8 a 12 meses.**

**V- 12 a 24 meses.**

**( ) Alimentos picados.**

**( ) Alimentação da família.**

**( ) Amassada e alimentos cozidos em forma de dedo.**

**( ) Líquida.**

**( ) Pastosa.**

a) IV – V – III – I – II.

b) I – II – III – IV – V.

c) III – V – IV – II – I.

d) V – IV – III – I – II.

**49. A partir de quantos meses deverá ser realizada a introdução da alimentação complementar em crianças que fazem uso de fórmulas infantis?**

- a) 3 meses.
- b) 4 meses.
- c) 6 meses.
- d) 7 meses.

**50. Como é chamada a preparação à base de farinha de trigo e gordura animal ou vegetal?**

- a) Roux.
- b) Mornay.
- c) Holandês.
- d) Mirepoix.

**RASCUNHO.**